Doarpskrante fan

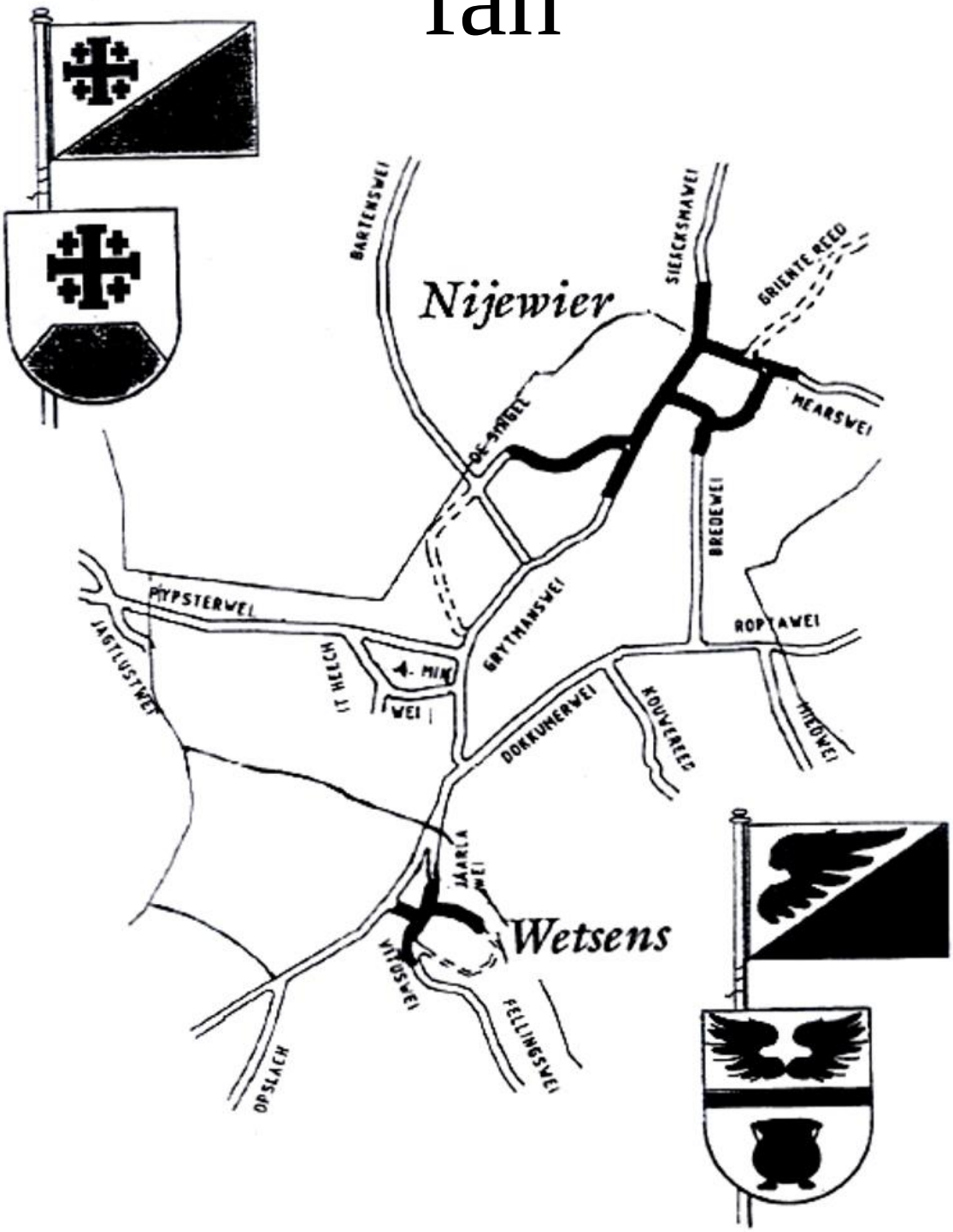

Novimber 2019

Doarpskrante fan Nijewier – Wetsens **novimber 2019**
39e Jiergong Nûmer 2 **Oplaach: 185**

Redaksje: Tiny Weidenaar, Annemarie Tromp en Marion de Wal

Ynhâld / Inhoudsopgave

Voorwoord ... - 4 -
Nieuws van dorpsbelang Niawier-Wetsens ... - 5 -
Verhalenavond, De schatten van Niawier ... - 6 -
Nij Sion ... - 7 -
Dag lieve dorpsgenoten ... - 7 -
Burendag ... - 8 -
Protest uit Wetsens ... - 8 -
Geslaagde High Tea op 8 Augustus 2019 ... - 8 -
Bedankje ... - 10 -
Kleintje Winter/Kerstmarkt ... - 10 -
Eén jaar naar dato ... - 11 -
Nieuwe bewoners van ... - 12 -
Stoep- en garageverkoop met Open Tuin route ... - 16 -
Een nieuw avontuur in Munein, maar misschien… ... - 17 -
Over zangkoor de Sionsjongers ... - 17 -
Thea de Jong kampioen met Shariel T.S. ... - 18 -
Typelje ... - 21 -
Nieuws Iepenloftspul ... - 22 -
Nijs fan us fan de Oranjevereniging Nijewier-Wetsens ... - 23 -
Sport Staalt Spieren ... - 24 -
Uitvaart fotografie ... - 24 -
Opbrengst collectes ... - 25 -
Mei elkoar ûnderweis - uitnodiging ... - 25 -
Kerstwandeling ... - 26 -
Vrijwilligers gevraagd voor de Skûle Metslawier ... - 26 -
Doppen sparen ... - 26 -
Friese Recepten ... - 27 -
It bistenlibben op Wetsens ... - 28 -
Verwijderen grafstenen op kerkhof Niawier ... - 28 -
Buurtvereniging Om'e Kamp ... - 29 -
Nieuws van de Dorpstuin Niawier ... - 29 -
Wie wat waar in Wetsens ... - 30 -
AED, hoe staat het in ons dorp ermee? ... - 31 -
Handige adressen en Telefoonnummers ... - 32 -
Verenigingen / Stichtingen /Commissies ... - 33 -

Voorwoord

Het is gelukt!

We hebben weer een prachtige editie van de Dorpskrant samengesteld.
Pagina's nieuws over verenigingen, personen of gebeurtenissen van onze dorpen.
En wat is het fijn te weten dat er dorpelingen zijn die de krant waarderen en die enthousiast zijn om met nieuwe input de krant te vullen.

Wij hebben dorpen die rijk zijn aan zowel geschiedenis als toekomst. En al verdwijnen de bedrijven uit ons dorp, er komen ook veel nieuwe bewoners bij. Via de dorpskrant kunt u kennis met hen maken.

Tijdens de verhalenavond, 15 november, hoort u /jij in Niawier verschillende verhalen over de geschiedenis van het dorp en hoe het er nu voor staat.

De echte oude Friese sporten zoals het keatsen en het typeljen worden hier nog gespeeld en zelfs een verhaal over hoe het typeljen in Veenendaal wordt gedaan.

Misschien ten overvloede: maar mocht u een bijdrage willen leveren aan de volgende editie(s) van de Dorpskrant, schroom niet en stuur uw verhaal, mededeling, nieuwtje, idee, voorstel, mening, gedicht etc. naar de redactie. Uw dorpskrant geeft u graag de ruimte voor uw bijdrage. Een wisselwerking met onze lezers, in welke vorm dan ook, stellen wij zeer op prijs.

Wij van de redactie wensen u veel leesplezier, alvast fijne Kerstdagen en een gezond en Voorspoedig 2020.

Annemarie, Marion en Tiny

Kopij voor de volgende dorpskrant Inleveren voor 1 mei graag

dorpskrantniawierwetsens@gmail.com of Siercksmawei 27

De redactie van de dorpskrant behoudt zich het recht voor, zonder opgave van redenen, stukken te wijzigen of te weigeren.

Nieuws van dorpsbelang Niawier-Wetsens

We zullen u weer even meenemen in het laatste nieuws wat betreft onze activiteiten als bestuur dorpsbelang. Als dorpsbelang zijn we het laatste half jaar vooral druk geweest met de voortgang van het havenproject. Daarnaast zijn er ook allerlei andere lopen zaken die onze aandacht vragen zoals bijvoorbeeld:

- Het meedenken met het informatie magazine voor de nieuwe gemeente. We leveren voor dit magazine zelf een tekst en foto's aan over onze dorpen Niawier en Wetsens.
- Het meedenken en meepraten over een tijdelijke huisvesting van de onderbouw van onze regio basisschool in Oosternijkerk tijdens de nieuwbouw van deze school. We zijn blij dat de bovenbouw van de basisschool tijdelijk huisvestiging heeft gevonden in het schoolgebouw in Niawier.
- Het onderhouden van contact met de dorpsbelangen van dorpen om ons heen, om zo op de hoogte te blijven van ontwikkelingen en toekomstplannen in de regio en natuurlijk ook om goede ideeën uit te wisselen.
- Het onderhouden van contact met de verschillende leeftijdsgroepen in onze dorpen zodat we kunnen inspelen op hun wensen en vragen.
- Met de gemeente hebben we korte contactlijntjes, vooral via onze dorpscoördinator. Dit ervaren wij als zeer waardevol.

Om nog even terug te komen op het havenproject. Het definitieve plan is klaar en het project bevind zich nu in de fase dat we proberen om subsidies bij elkaar te krijgen. We hebben een presentatie van het plan gedaan bij het Iepen Mienskipfûns en zijn in afwachting van hun beoordeling / toekenning. Omdat het havenproject veel van onze tijd neemt hebben we Peter Tromp gevraagd om als projectleider dit project verder te brengen. Peter verzamelt binnen deze functie nog enkele dorpsbewoners om hem heen voor hulp, om zo te komen tot een goed uitvoerbaar en financieel gezond project. Daarna zal het project tot uitvoering gaan komen. Hieronder een impressie van de nieuwe haven.

Als DOM (dorpen ontwikkelingsmaatschappij) dorp willen we als dorpsbelang nu ook naast het havenproject ander projecten opstarten. Wij benaderen daarvoor binnenkort dorpsbewoners/ vrijwilligers die zich hebben opgegeven tijdens de ledenvergadering.

Voor elk project willen we een projectleider benoemen zodat wij als dorpsbelang tijd vrijhouden voor het coördineren van de verschillende projecten.

Dit was voor nu eerst weer het nieuws vanuit het dorpsbelang. **Samen met u** werken wij graag aan onze dorpen Niawier-Wetsens.

De hartelijke groeten,

Het bestuur dorpsbelang

Verhalenavond, De schatten van Niawier

Vroeger, honderden jaren geleden was het hier in Niawier nog écht donker.
Elektrisch licht was er niet of nauwelijks, alleen heel rijke mensen hadden stroom.
Een olielamp of kaars werd aangestoken om licht te maken in het donker.
Maar lampolie en kaarsen waren duur en om geld te besparen ging men vaak vroeg naar bed.
Soms werd er voor het slapen gaan een verhaal verteld.
De hele familie zat dan gezellig rond de tafel waarop één kaars of olielampje brandde.
Voor de rest was het pikkedonker in het kamertje. Het kaarslicht toverde grillige schaduwen op de muren. Als het verhaal heel spannend werd leken de schaduwen soms op spoken. Brrrr.

Oude tijden herleven, wij gaan verhalen vertellen, ze zijn niet zo spannend dat je er bang van wordt maar het is wel spannend om ze te vertellen.
Het gaat in de verhalen over vroegere tijden, in sommige verhalen was er nog geen elektriciteit, geen auto, geen mannen om vrouwen te beschermen, geen tractor, geen computer gestuurde ovens en nog veel meer.
Er werden wel paarden beslagen, beesten gedood, kinderen gestraft met liniaal, nonnen die werkten op het land. Maar ook wordt verteld over de dag van vandaag, over paarden die prijzen winnen, huizen hoe ze nu worden bewoond en nog veel meer. Bent u al nieuwsgierig geworden naar onze verhalen?

Kom dan op **vrijdag 15 november mee luisteren vanaf 19.00 tot 21.30 uur.**

Op de volgende adressen bent u/jij van harte welkom en vertellen we over de SCHATTEN van Niawier.
Het deksel gaat er af, luister en geniet……

- Jenny Boonstra Wiersma, De Singel 43 (kleaster Sion)
- Coen en Anne van Etten, Tsjerkepaed 2 (oude openbare school)
- Gosse Veenma, Linepaed 11 (oude smederij waar Klaas Dijkstra woont)
- Gjalt Walda, Siercksmawei 6 (oude bakkerij)
- Afke Weidenaar, Bredewei 4 (stal Weidenaar)
- Tiny Weidenaar, Bredewei 4 (oude slagerij).

Om 19.00, 19.30, 20.00, 20.30 en 21.00 uur worden de verhalen verteld zodat je alle schatten kunt bezoeken in een volgorde die je zelf kan bepalen. De locaties waar we onze verhalen vertellen zijn te herkennen aan een wapperende vlag en speciale verlichting.

We verwelkomen u/jullie graag.
Afke, Anne, Coen, Gjalt, Gosse, Jenny en Tiny

Nij Sion

Bazar
Het is een traditie van wel 50 jaar, dat de bazar in het najaar wordt gehouden. In de opzet is al die jaren niet veel veranderd. 's Middags de verkoop van spullen, inschrijven op de borden, activiteiten voor de kinderen met o.a. de grabbelton, schminken en het rad van fortuin. Even borrelen, gebakken vis eten en dan 's avonds het rad van fortuin, spijker slaan, blikjes werpen, sjoelen enz. Met tot slot de verkoop bij opbod. De opbrengst was al die jaren geweldig.
Toch denken wij dat het tijd is voor verandering, een 'bazar nieuwe stijl', zoals wij dat noemen. Daartoe is een commissie in het leven geroepen, bestaande uit Ingrid Weidenaar namens het bestuur van Nij Sion, Sjoukje Dijkstra, Chantal Allema en Anna Lodder. Om deze commissie tijd te geven ideeën uit te werken, verschuiven wij de bazar naar het voorjaar van 2020.

Klaverjassen en sjoelen
De activiteitencommissie is opgeheven. Nij Sion gaat door met 2 activiteiten, het klaverjassen op de eerste vrijdag van de maand en het sjoelen op de derde vrijdag van de maand.
In november is het sjoelen – i.v.m. de verhalenavond op 15 november – op de vierde vrijdag, dat is op 22 november!

Verjaardagen en familiefeestjes
Nij Sion is heel geschikt voor het houden van verjaardags- en familiefeestjes. U kunt de achterzaal huren, de grote zaal, beide kan ook. Er is van alles mogelijk. Als u interesse heeft, dan kunt u bellen met Doetie Meindertsma.

Zaterdagmiddag
Van september tot en met april is Nij Sion op de zaterdagmiddag van 16.30 tot 19.00 uur open. U kunt dan even aan de bar zitten, wat drinken, wat praten.
Is altijd gezellig.

Grote schoonmaak
In de afgelopen tijd is Nij Sion van binnen en van buiten grondig schoon gemaakt. Het ziet er nu weer spic en span uit.

Bestuur Nij Sion
De namen en telefoonnummers van de bestuursleden vindt u achterin de dorpskrant.

Vrijwilligers
Wij bedanken iedereen die zich belangeloos inzet voor ons prachtige dorpshuis Nij Sion.

Bestuur Nij Sion

Dag lieve dorpsgenoten

Wij hebben ons huis verkocht.. We gaan verhuizen naar "De Kamp" 6 in Lioessens. Piet en ik hebben samen 39 jaar in Nijewier gewoond, Piet dus al veel langer. Wij hebben met plezier hier gewoond, eerst samen met de kinderen. Wij hopen op termijn naar een aanleunwoning in "De Skûle" te gaan. We hopen nog met enkele dorpsactiviteiten mee te mogen doen zoals dorpsreisje of "eten met een praatje".

Dag lieve dorpsbewoners, Piet en Froukje, De Kamp 6, 9134 PC Lioessens

Burendag

De Singel - Bartenswei heeft op burendag weer een leuk samenzijn gehad in de schuur van de familie Austen.
We hadden van het geld van de organisatie vele nestkastjes en insecten hotels gekocht die we in de buurt van onze fruitbomen hebben gehangen, zodat de fruitoogst volgend jaar weer optimaal wordt!

s 'Avonds hebben we genoten van een heerlijk warm buffet van de fam. Hoekstra uit Anjum. De avond werd afgesloten met een bingo, wat jong en oud op het puntje van de stoel deed zitten… zo spannend! Leuke prijzen vlogen over de tafel, helaas had de één wat meer geluk dan de ander… maar het werd iedereen gegund!

Jenny Boonstra Wiersma

Protest uit Wetsens

Na een hete zomer van protesten over "de pealtsjes op it hôf" manifesteerde Wetsens zich opnieuw in de Leeuwarder Courant: nu in het kader van de boerenprotesten. Onder de kop: "De boer levert niets meer in", vond uw verslaggever Siede en Paula Kemperman uit Wetsens. Ze hadden een klein model John Deere mee met een aanhangertje met stro dat ze in Wassenaar hadden ingeladen. Ook hadden ze een barbecue en Jumbo hamburgers mee. Over het fietspad bereikten ze Den Haag. In de social media vond uw verslaggever ook een bericht dat deze aardige Friezen met alle plezier de hamburgers deelden met aanwezige voorbijgangers. Top om zo gezien te worden! Hulde aan de strijders!

Geslaagde High Tea op 8 Augustus 2019

Eten is vaak meer dan het vullen van de maag, met deze woorden begonnen onze uitnodigingen. Zo ook de uitnodiging voor de High Tea die we hebben georganiseerd om de lange zomerstop wat leuker maken.

Hoeveel gasten en hoeveel hapjes?
Heel belangrijkste was het dat we wisten voor hoeveel mensen we de High Tea gingen organiseren. Toen dat bekend was, kozen wij voor 20 verschillende hapjes

waarvan de verdeling tussen hartig en zoet ongeveer gelijk was. Dit was achteraf gezien veel te veel (we waren met 40 vrouwen en mannen) en we hielden dus veel dingen over, maar daar wisten we wel raad mee. Een volgende keer kunnen we minder hapjes per persoon maken.

Bakken
We wisten wat we allemaal wilden maken, toen moest het nog gebakken worden en natuurlijk even uitproberen. Alles werd uit de kast gehaald, om de middag te doen slagen. Het resultaat van al dat bakken en klaarmaken waren schalen vol heerlijkheden, sandwiches en soezen, taarten en scones, bonbons en cakejes en nog veel meer.

Serveren
Toen al onze baksels af waren kwam het leukste: de baksels serveren! We hebben een tent opgezet en zetten tafels vol met taartplateaus, etagères, schaaltjes en bordjes. Op elk kwam een ander baksel te staan. Serviezen werden geleend en gepoetst, voor het serveren van de thee, want wat is een High Tea zonder Engels servies? Iedereen kon pakken wat -en wanneer- hij dat wilde. Dit alles vergezeld van potten koffie en thee en toen kon het theeleuten kon beginnen.

De High Tea
Onder stralende weersomstandigheden kwamen onze gasten aan in de tuin van Marcus en Tiny aan de Bredewei. Er werd genoten van alle lekkernijen, het zoete en het hartige, de thee en de koffie. Gezelligheid kent geen tijd luidt het gezegde, en dat was ook hier het geval, zoals jullie kunnen zien op de foto's. Al met al een geslaagde middag voor de gasten en voor ons als gastvrouwen.

Aan schuifmaaltijden
We hopen komend seizoen weer een aantal aanschuifmaaltijden te organiseren. De menu's zijn een verrassing. U kunt te zijner tijd een uitnodiging ontvangen.

De gastvrouwen:
Anne,
Anneke,
Carolien,
Dorothé,
Linda en Tiny

Bedankje

Beste Dorpsgenoten,

Op 14 augustus zijn er in de ochtend 2 van onze 3 stallen door brand verloren gegaan. Het is niet te bevatten wat er dan door je heen gaat. Zo ongrijpbaar. We hopen dit nooit weer mee te maken. Gelukkig is met behulp van de brandweer de 3e stal blijven staan. Inmiddels zitten daar weer jonge hennen in die alweer de eerste eieren gelegd hebben.

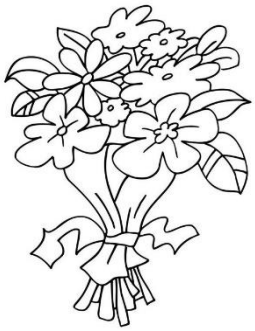

We willen iedereen bedanken voor de steun die we hebben mogen ontvangen in deze nare periode. Het aantal kaarten en bloemen was overweldigend. Dit heeft ons zeer goed gedaan en geeft ons de kracht en energie om weer door te gaan.

We proberen de draad weer op te pakken en zijn weer bezig het bedrijf weer op te bouwen. Dit zal nog wel enige tijd duren. We zijn druk bezig de vergunningen weer rond te maken naar de nieuwste eisen.

Nogmaals onze dank,
Dries, Maaike en René

Kleintje Winter/Kerstmarkt

Zaterdag 23 november
is bij de
SASCHUUR

een kleintje Winter/Kerstmarkt.

Sneupen naar hebbedingetjes in een gezellige sfeer!

Ook is Fokje Steringa aanwezig met haar prachtige spulletjes!

Open van 10.00 tot 17.00 uur

Iedereen is van harte welkom

Adres:
Siercksmaweg 10 9138SX Niawier

Eén jaar naar dato

Er is in dit jaar veel gebeurd.

Hoi, ik ben Els Boonstra de vriendin van Albert zo was het verleden jaar.

Geboren in Brabant maar toch van Friese komaf daar mijn Pake en Beppe en mijn ouders Friezen waren en mijn beide oudste broers hier ook geboren zijn te weten in Munnekezijl. Heb 3 kinderen één dochter en 2 zonen een schoondochter en een schoonzoon en ons kleindochtertje Demi.

Nee het Friese land is mij niet onbekend veel familie woont hier en was al vanaf klein meisje altijd in Friesland met vakanties te vinden. En zelfs hier in het dorp kom ik al negen jaar bij mijn neef dus Niawier is voor mij ook niet onbekend. Jullie vragen zich af hoe Albert en ik aan elkaar zijn gekomen nou dat is gauw uitgelegd.
Mijn volle neef is tevens Albert zijn beste vriend al 30 jaar en zodoende hebben wij elkaar leren kennen nu zo'n 9 jaar geleden en kregen echt iets met elkaar in 2016.

Verleden jaar rond deze tijd kregen wij te horen dat ik na twee keer borstkanker te hebben overwonnen toch diverse uitzaaiingen had ten gevolge van de borstkanker, wat een klap in onze gezichten was dat. Ik woonde op dat moment nog in Brabant en daar in het ziekenhuis hebben ze meteen alles in het werk gesteld om mijn behandelingen op te starten en alles over te zetten naar Drachten. Dit wilde Albert graag zodat wij dichter bij elkaar waren.

Na twee weken ziekenhuis mocht ik met Albert mee naar Niawier. Maar lieve dorpsbewoners wat deed het ons goed toen wij thuis waren er zoveel lieve kaartjes van medeleven in de brievenbus lagen dit had ons zo goed gedaan fijn alsnog BEDANKT.

De chemokuren zijn inmiddels beëindigd en 2 van de 4 tumoren zijn weg maar de andere 2 die blijven en heb nu om de 3 weken mijn immunotherapie wat heel goed gaat en voel mij daar goed bij alleen vaak moe.

In dat zelfde weekend brandde het bedrijfspand van Gosse en Stientje af en de winkel van Johan. Wat voor hun maar ook voor heel het dorp een grote impact had. Laten we hopen dat hier ook weer iets moois voor in de plek komt.

Inmiddels kan ik nu zeggen "Hoi dorpsbewoners, ik ben Els Braaksma!" Albert en ik zijn getrouwd op 25 februari jl. met alleen Mem, onze kinderen en ons kleindochtertje erbij dit omdat mijn situatie toen nog niet zo rooskleurig was en Mem die aan het revalideren was in Drachten na een val waarbij ze de heup brak en haar schouder.
Mem en de eigen kinderen waren ook onze getuige en schoondochter en kleindochter waren onze ringenmeisjes en schoonzoon onze fotograaf.

Ook hier hebben wij veel kaarten, bloemen en andere vormen van felicitaties gehad en willen wij jullie Van Harte Bedanken.

Groet en Liefs,

Albert en Els Braaksma

Nieuwe bewoners van

------ *Terpstrjitte 9* ------

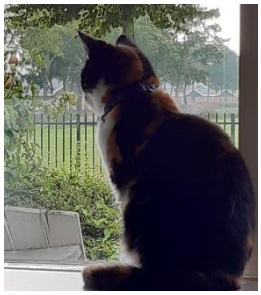

Hallo allemaal,

Wij, Patricia en Gitte wonen sinds eind augustus aan de Terpstrjitte 9. Als nieuwe bewoners van Niawier hebben wij inmiddels al redelijk onze plek gevonden. We hebben fijne buren en een prachtig uitzicht. We zijn samen met onze hond Boyke en 2 katten, Boefie en Figaro hier gekomen vanuit Marrum, waar we 15 jaar hebben gewoond.

We hopen dat we hier nog met veel plezier mogen blijven wonen, ook nog lekker dichtbij Dokkum, waar ik (Patricia) werk en ook vandaan kom en waar Gitte op school zit. Leuk dat we ons zo even kunnen voorstellen aan iedereen.

Groetjes Patricia en Gitte

------ *De Skulp 15* ------

Goeie Allegear, By dizze wolle wy ús, as nije bewenners fan De Skulp 15, efkes foarstelle oan eltsenien. In soad minsken sil ús miskien al wol kinne fan gesicht, It Hokje is namelik al in skoft in bekind adres foar ús!

Myn namme is Bauke Soepboer, ik bin 23 jier âld, ik bin bêrne yn Dokkum en hjir haw ik eins myn hiele libben wenne. Ik wurkje no ynmiddels al 3 jier by Pranger-Rosier as servicemonteur, dêrneist folgje ik moandeijûnen noch in oplieding wêr't ik eind dit jier mei klear wêze sil.

Myn freondinne is Femke Zeilinga, 21 jier âld en bêrne yn Paesens. Femke hawt ek har hiele libben yn Dokkum wenne. Sy studearret noch oan de NHL yn Ljouwert, hjir docht sy de hegere hotelskoalle. Dêrneist wurket sy yn'e jûnsoeren en wykeinen noch as resepsjemeiwurker by in hotel yn Grins.

Om't wy al wol in protte kunde hiene yn Nijewier, wie de stap nei in doarp ta relatyf lyts. Hja ha d'r dan ek al gau foar soarge dat wy ús hjir thús fiele, wat lykwols wichtich is. 'Jim komme aansen op in geselliche buurt!' waard dan ek faak sein.
No't wy hjir ynmiddels alwer in healjier wenje, kinne wy dit seker befêstigje! Kuortom, wy ha it poerbêst nei ús sin.

Wy hoopje jimme sa genôch ynformeare te hawwen.
Foar dygene dy't noch ál fragen hawt, as simpelwei ris om it hoekje sjen wol; it bier stiet faaks wol kâld!

Groetnis,
Bauke Soepboer en Femke Zeilinga

------ Skulp 12------

In onze brievenbus vonden wij laatst een briefje met daarbij een exemplaar van de Dorpskrant. Op dat briefje het verzoek of wij een stukje wilden schrijven voor de Dorpskrant om ons, als nieuwe bewoners in Niawier, voor te stellen. Dat doen we natuurlijk graag.

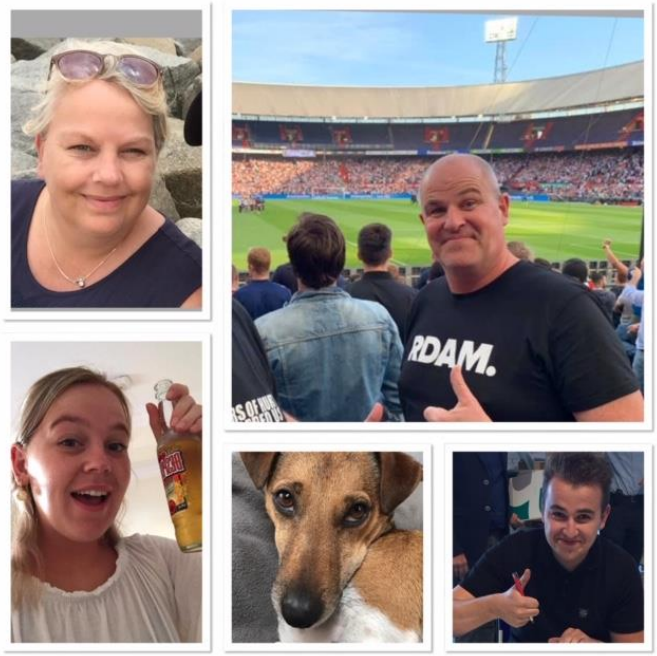

Sinds mei 2019 wonen wij met ons gezin met veel plezier aan de Skulp 12 in Niawier (dat rijmt overigens). Ons gezinnetje Bathoorn bestaat uit vader Oscar (48 jaar, maar voelt zich al jaren 39), moeder Nanda (44 jaar), zoon Rik (21 jaar), dochter Merel (19 jaar) en hond Manu (4 jaar). De afgelopen 17 jaar hebben wij in Dokkum gewoond en nu dus sinds mei van dit jaar in Niawier. Het leuke is dat wij allemaal in een andere provincie geboren zijn. Oscar is geboren in Rotterdam, Nanda is geboren in Dokkum, Rik in Drenthe en Merel in Overijssel.

Vanuit onze familie- en vriendinkring kregen we een aantal vragen en opmerkingen: Niawier? Weten jullie dat wel zeker? Uit Dokkum weg? Er is helemaal niks daar hoor. Dat is best ver van Dokkum. Waar moet je dan boodschappen doen? Kortom, onze beslissing werd niet altijd begrepen. Totdat ze eens langskwamen in Niawier en met eigen ogen zagen hoe heerlijk rustig het is, wat een mooie woning en tuin wij hebben en hoe goed de sfeer in Niawier is. Want dat hebben we wel gemerkt, de mensen hier zijn gastvrij en vriendelijk (tot nu toe in ieder geval ☺).

Wat kenmerkt ons als gezin verder? We zijn nuchter en niet zo ingewikkeld. Hobby's? Jazeker. De mooiste club van Nederland speelt een belangrijke rol in ons leven: Feyenoord !!! Daarnaast is Rik helemaal gek van auto's en sleutelt hij wat af aan auto's met zijn vrienden. Merel heeft het druk met stage, school en uiteraard uitgaan. En Nanda haar grootste hobby is wandelen en dan met name met de hond Manu (onze Jack Russel, die denkt soms een Duitse Herder te zijn). Oh ja, werken doe we ook natuurlijk: Oscar werkt als financieel adviseur bij Rabobank Leeuwarden, Nanda werkt als tandartsassistente in Dokkum, Rik werkt nu na zijn MBO opleiding eerst in Hallum bij Van der Meulen en Merel werkt bij Jumbo in Dokkum naast haar MBO opleiding.

Nou, we hebben het idee dat we nu wel aardig wat van ons hebben verteld zodat jullie een goede indruk van ons hebben gekregen. Wie weet spreken we elkaar wel eens op straat of ergens anders.

Groetjes van de familie Bathoorn.

------ Tsjerkepaad 10 ------

Even voorstellen, wij zijn André en Elske Turkstra sinds 1 juni wonen wij in onze nieuwe woning aan het Tsjerkepaad.

De meesten van jullie zullen wel wat meegekregen hebben van de bouw, want het was tenslotte alweer een tijdje geleden dat er nieuwbouw plaatsvond in Nijewier (goed voorbeeld doet volgen

wellicht…). Na al het voorbereidend werk kon op 11 november 2018 de eerste heipaal de grond in worden geslagen, iets meer dan 6 maanden later konden wij al onze intrek doen in de nieuwe woning. Via deze weg willen nogmaals iedereen bedanken die heeft meegeholpen, wij zijn super blij met het eindresultaat, Tige Tank!!!

Maar nu even over ons zelf, de meesten zullen mij (André) al kennen. Geboren en getogen in Nijewier en Wetsens. Na een uitstapje van vijf jaar in een huurwoning in Dokkum (samen met Elske) weer terug op het vertrouwde nest. Inmiddels 28 jaar oud en werkzaam als Hoofdgreenkeeper op de Golfbaan in Assen. Hier heb ik de leiding over een team van 8 man, met dit team doen wij het onderhoud van het 240 hectare tellende terrein. Mijn hobby's zijn voetballen en kaatsen en ook kunt u mij regelmatig vinden in het jeugdhonk.

Elske is geboren en getogen in Anjum en komt uit een vissersfamilie. In februari van dit jaar is Elske gestart met haar eigen bedrijfje. Ze is nu werkzaam als zelfstandig kraamverzorgende onder de naam Kraamzorg Elske. Voor Elske was het eerst wel spannend om het vertrouwde Anjum te verlaten, helemaal als je naar een drukke buurt in Dokkum verhuisd. Beide waren we er al snel achter dat de stad niks voor ons was. Toen was het de vraag wordt het Nijewier of toch misschien Anjum… de uitslag is inmiddels bekend.

Groetjes Andre en Elske

------ *Terpstrjitte 17*------

Aan de Terpstrjitte op nummer 17 wonen sinds 14 juni 2019 Edwin en Agnes Leichtenberg. Vanuit Enkhuizen, West Friesland, zijn ze nu in het "echte" Friesland komen wonen. Samen met hun hondjes, Dori, Sara, Lucky en Maaike hebben ze er een gezellig thuis van gemaakt.

Edwin heeft sinds kort een baan bij Philips in Drachten. Op de afdeling export zorgt hij samen met zijn collega's dat de goederen worden verstuurd naar andere delen van de wereld.
Edwin heeft groene vingers en houdt van tuinieren in zijn prachtige tuin en geeft aan dat hij kleine tuinklusjes heel graag doet voor de mensen die dat niet meer kunnen of geen tijd hebben. Een mooie tuin geeft jouw geluk zegt Edwin .

Agnes werkt vanuit huis(vertalingen) en ook houdt zij zich bezig met het inrichten en onderhouden van hun huis. Zij werkt ook als een vrijwilligster voor diverse hondenasiels in het buitenland om transporten te organiseren met voedsel, medicijnen, warme dekens en geld verzamelen voor dakloze honden en een goed onderdak voor ze te zoeken. En natuurlijk met de verzorging van hun eigen hondjes. Alle 4 de hondjes zijn adoptie hondjes en komen van de straat en het asiel uit het buitenland.
Agnes en Edwin houden van reizen, fietsen, wandelen en vooral gezelligheid. Zij hebben het in Niawier prima naar hun zin, jullie zien of zullen hen vast tegen komen met hun lieve viervoeters. T.W.

------ *Sierckmawei 3* ------

Wij zijn Rimer (25) en Amarins (24) Lawerman. Sinds 2013 een stel en getrouwd in juli dit jaar en wonen sinds eind juli op de Sierckmawei 3.
Rimer komt van Hantum en werkt bij Dijkstra zonwering en zit mee in maatschap met zijn ouders op het jongvee opfok bedrijf en KI-service. Zijn hobby is autocrossen en samen met zijn vrienden hebben ze 'Racingteam Dibbes', waarin ze verschillende klassen rijden. Rimer zelf rijdt stockcar F2.

Ik woonde al 3 jaar in Niawier. Ik ben 2 dagen werkzaam als gastouder bij een gezin in huis en verder werk ik flexibel binnen Talant (gehandicaptenzorg). Mijn hobby is paardrijden, ik heb mijn eigen grote pony, en naar de autocross. Groetjes, Rimer & Amarins

------ *Siercksmawei 22*------

Op de Siercksmawei 22 wordt momenteel ontzettend hard geklust, Jitse Bakker afkomstig uit Hiaure is 26 jaar en was al langere tijd op zoek naar een mooi plekje en vond dit in Niawier.

Hij werkt bij Visser Leeuwarden als ambulance bouwer. Het huis met de garage wordt grondig verbouwd met behulp van familie en vrienden. Een streefdatum voor bewoning is nog niet bekend, maar gaat zeker in 2020 goedkomen.

Jitse zijn grootste hobby is met de vrienden naar Stockcar racen, ze hebben een team uit Hantum.

A.T.W.

Stoep- en garageverkoop met Open Tuin route

Verkopen maar!……..…Mooie Tuin hoor!…..……..Kijkje in mijn woning!

Zaterdag 27 juni 2020 willen Peter & Annemarie bij genoeg aanmeldingen weer een stoep- schuur- en garageverkoop organiseren in Niawier.

Naast de verkoop willen we ook weer een Open Tuin route samenstellen. Voor wie (ook) een OpenHuis wil verzorgen, dit is dan mogelijk.

Uit de enquête die we na de eerste keer hebben rond gebracht is gebleken dat de meerderheid langer door wil gaan. Daarom zal het tijdstip van verkoop nu worden van 09.30 uur tot 15.00 uur. Zo heeft een ieder meer mogelijkheden tot verkoop, vooral omdat mensen soms lang blijven sneupen bij iemand.

Omdat het organiseren de vorige keer ons geld heeft gekost willen we nu graag een bijdrage vragen. Dit zal niet de hoofdprijs worden, wij verwachten max € 5,00.

Wat mag je van ons verwachten?

- Allereerst dat we alles op alles zetten om dit weer tot een succes te maken.
- Dat we de activiteit onder de aandacht van de media brengen.
- We flyers laten maken welke we op zoveel mogelijk plaatsen willen ophangen in de regio.
- Dat er een route /wegbewijzering komt zodat alle straten meegenomen worden.
- Er weer een vergunning aangevraagd wordt.
- En nog heel vele andere zaken.

Wat vragen we van jou?

- Wil je ook deelnemen geef je dan zo snel mogelijk op.
- De eerste sluitingsdatum is 31 december, wij kijken dan of er genoeg aanmeldingen zijn om door te gaan met organiseren.
- Graag ontvangen we je naam, adres gegevens, email adres en telefoonnummer.
- Daarnaast horen we graag waar je aan mee wilt doen.
- Vul onderstaande strook in en breng deze even langs aan de Siercksmawei 27 of mail naar activiteitenniawier@gmail.com
- Dat je de locatie feestelijk aankleed en inricht!

Ja ik doe mee en geef me hierbij op:

Naam: **Tel. nr.**

Adres: **Email:**

Mijn Activiteit is: ◯ **Verkoop** ◯ **Open Tuin** ◯ **Open Huis**

Een nieuw avontuur in Munein, maar misschien…

We zijn zes maanden geleden de trotse ouders geworden en Jorgen grote broer van zijn zusje Liv Hellen Eerenvelt. Ze is 11 mei geboren. En het leukste om te vertellen vind ik, dat Liv hier in ons huis geboren is…dus een echte Nijewierster!

Op deze manier groeit ons gezin uit zijn jasje en hebben we daarom ons huis te koop gezet en verkocht.
Met veel fijne herinneringen aan het dorp en onze straat Siercksmawei, beginnen wij een nieuw avontuur in Munein. Het is een tussenoplossing voor ons dus wellicht komen we terug… Ruth en Thomas

Over zangkoor de Sionsjongers

Zangkoor De Sionsjongers is een gemengd koor dat wekelijks op woensdag repeteert in buurthuis Nij Sion. Van huis uit een kerkkoor maar we zingen ook veel populaire songs en zo mogelijk in het Fries.

Na de vakantie zijn we op woensdag 4 september weer aan een nieuw zangseizoen begonnen. We hebben een aantal nieuwe leden mogen begroeten en zijn nu weer redelijk op koorsterkte. Toch willen we er eigenlijk nog wat meer zangers en zangeressen bij en het liefst uit de wat jongere generaties want het koor lijkt gaandeweg wat te vergrijzen.

Het koor heeft inmiddels al weer een aantal leuke optredens achter de rug en gaat zich komende tijd richten op het kerst-repertoire. Zondag 15 december staat namelijk een **kerstconcert** gepland in het Vituskerkje te Wetsens.

De aankondiging hiervan zal binnenkort door d.m.v. flyers en posters bekend gemaakt worden. Houdt U die datum dus hiervoor gereserveerd in uw agenda.

Tot ziens bij De Sionsjongers

Thea de Jong kampioen met Shariel T.S.

Kampioenschap

Rond de veertig Hackney's waren aangemeld voor de centrale keuring van het Nederlandse Hackney Stamboek op 26 augustus in Nunspeet. Deze keuring vond plaats onder stralende weersomstandigheden. De oorsprong van de Hackney ligt in Engeland. In vroegere tijden werd het daar gebruikt als rijdier en als lastdier, maar later werd het gebruikt als trekdier voor de postkoetsen, omdat de Hackney beschikte over veel uithoudingsvermogen en voldoende sterk en snel was.

De Hackney's

Rond het begin van de twintigste eeuw werden de eerste Hackney's in Nederland ingevoerd. Tussen de Eerste en de Tweede Wereldoorlog was de fokkerij en het gebruik beperkt van omvang. Daarna nam de belangstelling toe. In het begin van de Hackney werden de paarden gebruikt voor de Postkoets om landbouw producten naar de markt te vervoeren omdat de Hackney snel was en beschikt over veel uithoudingsvermogen. Ook werd de Hackney gebruikt om de familie zondags naar de kerk te brengen. De Hackney werd in de jaren 70 ingezet bij het Nederlandse tuigpaard, dat kunnen we zien tijdens concoursen. De paarden stralen luxe uit en hebben veel beweging.

Het Nederlandsch Hackney Stamboek is opgericht op 2 februari 1946. Vanaf deze oprichting heeft het Stamboek zich mogen verheugen in een enthousiaste groep fokkers. Het kenmerk van de Hackneyfokker is zijn trouw aan het ras.

Kampioen

Eén van de deelneemsters op deze keuring was Thea de Jong uit Niawier met de tweejarige Shariel T.S. Zij werd gefokt door Peter Bruininx, die zijn hengst Ashley Sky en merrie Vulcan's Lady combineerde. Dat het een goede combinatie was bleek deze dag, Shariel T.S. werd kampioen. Maar niet alleen de combinatie heeft tot dit resultaat geleid, eigenaresse Thea, heeft minstens zoveel hier aan bijgedragen. Een overgelukkige Thea kreeg het Kampioenslint omgehangen een grote verdienste voor haar werk.

Thea met haar kampioenslint, haar paard Shariel T.S en voorbrenger

Familie de Jong

Thuis bij de Jaap en Wieke en Thea en Janke, staat alles in het teken van paarden. Als je met hen over paarden begint zitten ze op de praatstoel met mooie verhalen over wedstrijden en keuringen, verhalen over de verzorging van de paarden en het paardenras, de Hackney's.

Jaren terug maakte Jaap voor het eerst kennis met dit paardenras en toen was het duidelijk voor hem, hier wil ik verder mee. Het virus voor de Hackney's was gelegd. Dit zijn zulke prachtige paarden, eigenwijs maar heel lief en heel mak. De stal van de familie draagt de naam Froglands, wat betekent Kikkerland.

Shariel T.S, in actie tijdens de keuring

En wat is de keuze goed uitgepakt. Ook Wieke, Thea en Janke zijn dol enthousiast met deze paarden. De paarden zijn goed voor Thea en Janke, het is een kwestie van gevoel. En dat betekent heel veel voor hen. In hun stal zijn nu 6 Hackney's van wie er 3

De kampioensbeker

drachtig zijn. Wanneer er een veulen wordt geboren wordt deze door Thea en Janke heel goed verzorgd. Direct na de geboorte wordt contact gemaakt met het veulen, door met ze te praten en aan te raken, voor en achtervoet optillen enz. Op deze manier wordt een goede basis gelegd voor het verdere verloop van de opvoeding van de paarden.

Ook voor de oudste dochter, Alie, betekenen paarden heel veel. Zij woont door de week in Burgum en gaat een dagdeel naar de dagbesteding. Hier bloeit ze helemaal op bij het verzorgen van de dieren. In de weekends als ze thuis is helpt ze met het verzorgen van de Hackney's. Alie ziet dan niet op een uurtje meer want ze geniet hier volop van.

Concoursen

Wanneer de concoursen worden bezocht zorgen Thea en Janke niet alleen voor hun eigen paarden maar helpen ze ook andere deelnemers om bijvoorbeeld paarden van de wagen te halen of andere hand en span diensten te doen. In de stal thuis worden de paarden verwend met een heerlijk strooisel van hennep. Dit is een gemakkelijk product wat veel vocht opneemt waardoor de paarden langer schoon en droog staan.

De vierjarige merrie, eigenaar van Jaap en Wieke, Magix Loveny Dreams is reserve kampioen geworden op een keuring. Al met al top prestaties in deze Paardenfamilie. Ook vanaf deze plaats Thea, gefeliciteerd met je kampioenschap. Nog veel plezier met jullie paarden, concoursen en keuringen.

Magix Loveny Dreams, reserve kampioen

T.W.

Website Evenementen in Noordoost-Friesland

De organisatie Regiomarketing en Toerisme (RMT) heeft een website ontwikkeld waarop een heleboel recreatieve informatie over de regio Noordoost-Friesland staat. Daarmee geeft deze site een goed beeld van wat er allemaal in onze mooie regio te doen en te zien is. Er worden in Noordoost-Friesland namelijk een heleboel evenementen georganiseerd. Het zou mooi zijn dat al deze evenementen zoveel mogelijk op deze website gepubliceerd worden.

Echter om deze te publiceren moet RMT wel op de hoogte zijn van het evenement. Daarom een oproep aan alle organiseerders van evenementen om informatie over de te organiseren evenementen door te geven aan deze website. Dit is namelijk een uitgelezen kans om meer publiciteit aan uw evenement te geven. Bovendien is het voor de bewoners en de toeristen een mooie mogelijkheid om er achter te komen wat er in de regio te doen is. Voor meer informatie zie: www.eropuitinfriesland.nl/evenementen

Wilt u een evenement doorgeven dan kan dit via info@rmtnof.nl

Dit jaar in Niawier verkrijgbaar

HOESMAN

OLIEBOLLEN

Wij zijn open met de oliebollenkraam op:

- 27 t/m 30 december van 13:00 tot 18:00 uur
- 31 december van 10:00 tot 18:00 uur

De sjoelavond is op 22 november

Een week later ! ! !

dan eerst was gepland, i.v.m. de verhalen avond in Niawier

Typelje

Afgelopen zomer kreeg ik een mailtje van een zekere Klaas Loonstra uit Veenendaal. Oudere inwoners van onze dorpen zullen zich misschien wel kunnen herinneren, dat er voor Eise Feenstra in de kauwen op het spultsje van Gert Jan Sijtsma, een familie Loonstra heeft gewoond. Daar is Klaas een zoon van. Ze zijn in de vijftiger jaren met het hele gezin naar Twente verhuist, waar zijn vader in de textiel is gaan werken.

Klaas is na wat omzwervingen in deze streek, uiteindelijk in Veenendaal terecht gekomen.
Hij volgt het wel en wee van onze dorpen op de site van Niawier/Wetzens, en zodoende kwam hij er achter dat wij aan het typeljen waren geslagen. Hij bedacht dat hij dat graag eens zou willen doen met zijn kinderen en kleinkinderen, maar wist niet precies meer hoe het werkte.
Hij zag dat ik het organiseerde, en zodoende kreeg ik dat mailtje van hem waarin hij vroeg, of ik hem de spelregels wilde uitleggen. Ik dacht bij mezelf, hoe krijg ik dat voor elkaar?

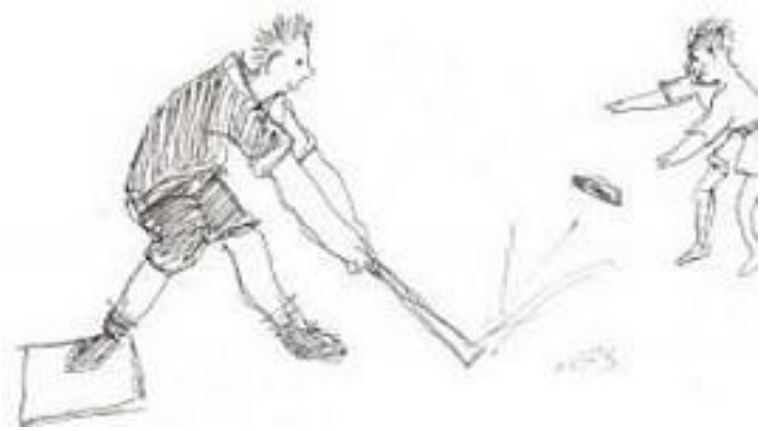

Maar even later kreeg ik weer een mailtje van Klaas waarin stond dat hij de regels al had gevonden op Wikipedia. Maar ik was nog niet van hem af, want hij moest nog typelstokken hebben. Ik legde hem uit, dat hij die uit een meidoornstruik moest halen. Maar dat kon hij daar niet doen zei hij, want dan kreeg hij de politie achter zich aan.

We spraken af dat ik voor typelstokken zou zorgen, en dat hij begin september, als hij met vakantie met zijn vrouw in Friesland zou zijn, de typelstokken bij ons zou weghalen.

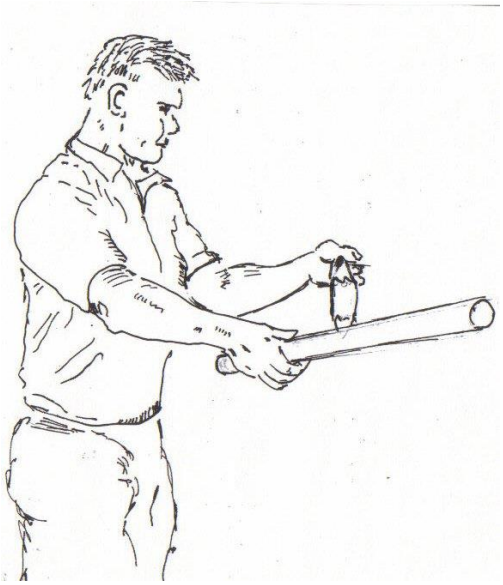

Zo is het geschied, op een maandagmiddag hebben ze bij ons gezellig koffie gedronken, en ze hebben de typelstokken meegekregen. Later kreeg ik nog een mailtje van Klaas met foto's erbij, waarin stond dat hij met zijn kinderen en kleinkinderen aan het typeljen was.

Ik dacht ik wil dit even met jullie delen, en vooral de ouderen onder ons zullen dit wel een mooi verhaal vinden. Geertje en ik hebben tegen elkaar gezegd, als we het land weer eens intrekken, dat we dan even een bakje gaan doen bij Klaas en zijn vrouw, want het zijn hele aardige en aimabele mensen.

Willem Weidenaar

Nieuws Iepenloftspul

Zoals jullie waarschijnlijk wel weten, gaan we in september 2021 een iepenloftspul organiseren in Niawier. We hebben daarvoor bij alle dorpsbewoners geïnformeerd of jullie mee willen doen. Daar zijn een aantal enthousiaste mensen uit gekomen die met elkaar de schouders eronder willen zetten om ervoor te zorgen dat wij een fantastisch Iepenloftspul krijgen in Niawier.

Inmiddels zijn er meerdere bijeenkomsten geweest waarin de eerste plannen zijn gesmeed. Om een goed inzicht te krijgen in een project van deze omvang hebben wij contact gezocht met omliggende dorpen die ervaring hebben met dergelijke projecten. En om alvast in de stemming te komen zijn we met elkaar naar het Iepenloftspul geweest in Dronrijp. Hier werd Turks Fruit opgevoerd. Het was een prachtige voorstelling waarbij Sicco de Ree assistent-regisseur was. Hij is geen onbekende in de wereld van de Iepenloftspullen. Daarom zijn we hartstikke blij dat hij in Niawier de regie op zich gaat nemen.

Voordat het zover is moet er nog flink wat gebeuren. De grote lijnen zijn uitgezet en zullen in de loop van de tijd steeds duidelijker worden. Om op de hoogte te blijven kunnen jullie onze Facebook pagina volgen waar we de laatste nieuwtjes op zullen plaatsen. We kunnen ons voorstellen dat jullie net zo enthousiast worden als wij. We kunnen ook altijd nog mensen gebruiken voor onze deelcommissies (zoals decorbouw, licht, catering, PR, sponsorcommissie, kleding, rekwisieten, terreinen). Een mailtje afm.wiersma@gmail.com of telefoontje naar Annemarie Tromp (06-303 212 24) is voldoende!

Hartelijk groet,
Iepenloftspul Niawier 2021

Voor wie Annemarie nog niet kent… Deze foto vond ik nog in het archief. Wat een leuk stel!

Nijs fan us fan de Oranjevereniging Nijewier-Wetsens

Als jullie dit lezen is het nog ongeveer 7 maanden tot ons dorpsfeest. Zoals jullie bij de bekendmaking van ons feest hebben kunnen lezen, het volgende feest ook weer versierde wagens.
Vanuit het dorp hebben we wel wat weerklanken gehoord dat we dan alweer versierde wagens hebben. Maar bekijk het positief.....

- Het is maar 1 jaar eerder
- Anders moeten we 5 jaar wachten voor weer eens versierde wagens
- Wie weet hebben ze het dan afschaft

En ons motto is, meedoen is het belangrijkst!
Wij als Oranjevereniging zijn van mening dat Nijewier-Wetsens barst van creatievelingen!

Voor degenen die het thema is vergeten.....

OP EN ROND HET WATER

Magda en Wim op een echte oude boot, Dorpsfeest 2015

Verder zullen we onze ledenlijst gaan updaten. We zien veel nieuwe bewoners, wat ons blij maakt! Als Oranjevereniging hopen we dat jullie ons willen steunen en lid worden van Oranjevereniging Nijewier-Wetsens. Er volgt een formulier voor aanmelding door de bus.

Oranjevereniging Nijewier-Wetsens

Sport Staalt Spieren

Woensdag 28 augustus was de 1ste les weer voor de kinderen. Meester Freerk krijgt dit jaar hulp, bij de groepen 1 en 2, van Iwan Brouwer.

Gymtijden voor 2019:

Groep 1+2	13.30-14.30
Groep 3+4	14.30-15.30
Groep 5+6	15.30-16.30
Freerunning (gr. 7+8)	16.30-17.30

Afmelden voor de gym kan voor 1 januari en voor 1 juli.

Iedere donderdagavond van 19.15 tot 20.15 uur is er buikdansen in het dorpshuis o.l.v. Usha Uppal. Kom vrijblijvend eens kijken! Check ook ons Facebookpagina, Sport Staalt Spieren Oosternijkerk .

In december is er weer een open les van de gymnastiek en freerunning. Dit doen we in combinatie met het 60 jarig jubileum van de vereniging. Meer info hierover volgt nog.
Een sportieve groet namens het bestuur van gymnastiekvereniging S.S.S.

Uitvaart fotografie

Een oud spreekwoord zegt "onbekend maakt onbemind!"

Regelmatig spreek ik mensen die hun gedachten over fotografie tijdens een uitvaart ter discussie brengen. Regelmatig merk ik dan ook dat vele mensen bovengenoemd spreekwoord hanteren.
Of mij de vraag stellen, ''wat vind jij zo leuk aan verdriet fotograferen?''
Waarom zouden mensen zo denken is dan mijn vraag. Simpel om het feit dat velen niet weten wat het inhoudt, een fotograaf die een uitvaart vast legt. Het heeft niets te maken met wat ik leuk hieraan vindt. Het heeft alles te maken met wat de nabestaanden van de familie mij terug koppelen.
Dat is namelijk dat vele vragen beantwoord worden aan de hand van de fotoreportage. De foto's, digitaal of in album helpen mensen om dat gene wat niet zichtbaar was toch mee te krijgen. Vele dingen krijgen mensen niet mee tijdens en rond de dag van afscheid nemen.

Men vindt troost in de foto's, herkenning en erkenning. Als fotograaf breng ik juist die dingen in beeld die mensen en zeker de familie op de voorste rij(en) niet zien of opmerken. Het zijn vaak hele kleine dingetjes die een groots gevoel oproepen van troost. Het zijn antwoorden op vragen die er onbewust zijn.
Om dit goed uit te kunnen leggen ben ik en kom ik graag in gesprek met mensen. Aan de hand van foto's en voorbeelden is gebleken dat mensen dit dankbare werk anders gaan zien. Waarom dus wachten als je er meer over wilt weten.

Neem contact op met mij en ik kom vrijblijvend vertellen over Uitvaart- en Afscheidsfotografie.
''Er is niets dat voorgoed verdwijnt, als men de herinnering bewaart''

Opbrengst collectes

Bedankt! Namens Sarah Fay en alle 200.000 mensen in Nederland met een spierziekte. Sarah was acht jaar toen zij de diagnose Limb girdle spierdystrofie kreeg. Helpen hoeft niet moeilijk te zijn.
Dank aan alle collectanten die dit jaar weer mee hebben geholpen te collecteren. Het prachtige bedrag van € 332.35 kunnen we overmaken naar het spierfonds.

Jacky Gardenier

De opbrengst voor het Longfonds in 2019 was € 213,25. Alle inwoners van Niawier-Wetsens, bedankt voor uw gift.
Ook de collectanten: Trienke Holwerda, Carolien Fardin, Sjoukje Dijkstra, Jacky en Kristine Gardenier en Djoke van Dellen, enorm bedankt voor jullie inzet. Zonder jullie was het niet gelukt! Ik wil Djoke extra bedanken voor het coördineren dit jaar!

Met vriendelijke groet Marianne Kersbergen

In de eerste week van september heeft de collecte voor de KWF Kankerbestrijding in Niawier een bedrag van € 277,50 euro opgebracht. Wat een prachtig bedrag! Met dank aan u als gever en met dank aan de collectanten.
Voor het aankomende jaar/jaren zijn we opzoek naar een aantal nieuwe collectanten die willen helpen om geld op te halen voor kankeronderzoek. De collecteweek van 2020 is van 30 augustus t/m 5 september. Voor meer informatie en/of wilt u zich aanmelden als collectant voor de KWF kunt u contact opnemen met mij, Janneke Neef Bornensisstrjitte 7 Niawier.

Mei elkoar ûnderweis - uitnodiging

Omdat bewegen ons gezond houdt én het gezellig is om samen te doen, willen we graag 'Mei elkoar ûnderweis'!

We hopen op uw deelname! Hoe ziet zo'n middag eruit? Een rustige wandeling van ongeveer één uur met halverwege een pauze. Na de wandeling willen we u uitnodigen om in het dorpshuis even na te praten onder het genot van een bakje koffie of thee.
Deze middag is geheel kosteloos.

voor wie:	iedereen!!! (ouderen en chronisch zieken met of zonder rollator, ook rolstoelgebruikers kunnen meedoen!)
wanneer	iedere donderdagmiddag
tijdstip	vanaf 14.30 uur
locatie	Dorpshuis de Terp Doktersfiif 22, 9137 RW Oosternijkerk
aanmelden	06-235 00 926 Of via dongeradeel@buurtzorgnederland.com
vervoer	geen vervoer? Geef dit aan ons door, dan kijken we samen naar een oplossing

Hartelijke groeten,
Buurtzorg team Dongeradeel

Kerstwandeling

Op 24 december organiseert het Dreamteam een Kerstwandeling in Metslawier. We beginnen ’s avonds om 7 uur bij Rehoboth, op de Balthasar Bekkerstrjitte 27 en we eindigen in verzorgingshuis de Skûle aan de Stationstraat.
Het is de bedoeling dat we samen door Metslawier gaan en op verschillende punten komen we personages uit het Kerstverhaal voorbij. Bij deze nodigen we iedereen uit om dit met ons mee te vieren.

De voorbereidingen zijn in volle gang maar als je denkt dit lijkt me leuk om mee te helpen dan ben je van harte welkom.Je kunt je opgeven bij Tiny Weidenaar Bredewei 4a in Niawier of bel mij op nummer 06-10415057.

Het Dreamteam.

Vrijwilligers gevraagd voor de Skûle Metslawier

In de Skûle word vele activiteiten georganiseerd voor de ouderen en dat willen we natuurlijk graag zo houden. Aan de slag als vrijwilliger heeft veel mooie aspecten zo leert u andere mensen kennen, bent u zinvol en maatschappelijk bezig en het is tevens nog leuk ook.

Mensen bezoeken, blij maken en helpen is dat geen mooie besteding van een paar uurtjes vrije tijd?

Vrijwilligers worden onder andere ingezet als:

- Gastvrouw/-heer bij koffie drinken 9.30 tot 11.30 uur
- Bewoners naar activiteiten brengen en helpen tijdens de activiteit 15.00 tot 17.00 uur
- Helpen bij Opkeamer (van 17.00 uur -19.00 uur met bewoners eten in de zaal).
- Winkeltje, warme maaltijd, kerkdiensten, Gym en spel en nog vele andere activiteiten.

Als u meer informatie wilt of vrijwilliger wilt worden kunt u zich aanmelden bij de UVV (Unie Van Vrijwilligers, Dokkum) of bij Elly de Groot, Welzijnsmedewerker Woonzorgcentrum De Skûle, Metslawier *tel*: *0519 – 244 514* of per mail Elly.de.Groot@elkander.frl , *aanwezig.: ma-di-do van 9.00 tot 15.00 uur*

Doppen sparen

Zoals vele van u wel weten worden er tegenwoordig veel doppen en dekseltjes gespaard. Vele goede doelen krijgen hier geld voor om meer onderzoek naar de ziekte te doen. Graag wil ik me inzetten voor het diabetes fonds! bijna elke familie krijgt hiermee te maken...
Er staat een ton op mijn oprit waar u alle dopjes of deksels in mag doen, het liefst wel **schoon**! Zoals yoghurt of wasmiddel doppen. Ik zorg dan dat het bij de juiste persoon terecht komt. Mijn adres is Bornensisstraat 3 (tegenover Nij Sion).

Hartelijke groet Jantsje Wiersma Holwerda

Friese Recepten

Recept vegetarisch stoofpotje met groenten en linzen

heerlijk voor koude herfstdagen !

VOOR +/- 4 PERSONEN

Dit vegetarisch stoofpotje met een heleboel groenten en lekker vullende linzen smaakt Indisch dankzij de heerlijke geurige kruidenmengeling.

Ingrediënten:

200 g broccoli, in roosjes
200 g bloemkool, in roosjes
200 g wortelen, in stukjes
200 g courgettes, in stukjes
300 g rode linzen
1 ui, gesnipperd
1 teentje knoflook, gesnipperd
1 rode peper, fijngesnipperd
200 ml Griekse yoghurt
500 ml groentebouillon
1 el gember, geraspt
3 takjes koriander
3 kardemompeulen, gekneusd
2 tl komijnpoeder
2 tl korianderpoeder
½ tl kurkuma
1 el zonnebloemolie
peper en zout

Bereiding

1. Verhit wat olie in een grote pan en fruit de ui glazig. Voeg de knoflook, de gember, de chilipeper en kardemom, kurkuma, komijn- en korianderpoeder toe. Roerbak ongeveer 2 minuten, tot de geuren vrijkomen.
2. Voeg de groentebouillon en de linzen toe. Breng aan de kook en zet het vuur lager. Laat 10 minuten sudderen. Voeg de gemengde groenten toe en laat nog 10 minuten zachtjes koken, of tot de linzen en de groenten net gaar zijn. Kruid met peper en zout.
3. Roer de yoghurt door het stoofpotje en warm nog even door (laat niet meer koken). Werk af met enkele plukjes koriander.

LEKKER ITE !!

Groeten, Anne Voet

Ik geef het bak/kookstokje door aan Linda Kooistra

It bistenlibben op Wetsens

Hy/zy dy't moarns betiid wekker wurdt, kin tsjûgen wêze fan Lenie's moarns kuier mei trijekleur kat en hûn. Itselde yn 'e jûn. De tocht rint lâns ko Klaartje dy't op 10 mini skjipkes passet. Doet Jan en Ivon fan't simmer op besite wiene op it Amelân wiene se Klaartje efkes kwyt:

"Ameland - De Koninklijke Nederlandse Redding Maatschappij (KNRM) had dinsdag een bijzondere klus: er was een koe in het water van de Waddenzee beland. Het dier was voor het eerst weer buiten en sprong uit enthousiasme over de dijksloot. De eigenaar van de koe schakelde daarop de reddingmaatschappij in. De koe zwom ter hoogte van de Ballumerbocht. De KNRM kwam met twee boten ter plaatse en had een uur nodig om de koe te redden, zo schrijft het op haar website. Het dier moest naar de Waddenzeedijk versleept worden waarna het met een kraan uit het water werd getakeld". (bron: Telegraaf)

Die selde trijekleur kat fan hjir boven had yn de bistedei wike yn dow fongen yn de tún fan Tjerk en Wieke en ûtdien fan alle fearren. De hûn fan Anne en Joanneke had de dow fûn en it baaske had dr mei nei de Fûgelpits west. Foar 50 euro, eigen donaasje, wurdt it bistje wer oankleid en it docht it goed!

Yn dei letter binne de pubers Alex en Jorn opp'e strún en fine in syke rôt. Miskien hie d'r ek wol in brutsen sturt! Net 1 Wetsenaar doarst in ein te meitsjen oan it libben fan 'e rôt. Gelokkig fersoarge Djoke de jongens en de rôt. Se binnen yn de auto nei de bistedokter ta setten. It bistje is goed ûndersocht mar dochs euthaniseerd. Wat it koste is de skrieuwer ûnbekend bleaun mar je soene dochs graeg yn bist wêze wolle op Wetsens!

Verwijderen grafstenen op kerkhof Niawier

Binnen afzienbare tijd zal een aantal oude grafstenen van het kerkhof bij de voormalige Ned. Hervormde kerk worden verwijderd. In de meeste gevallen betreft het stenen waarvan in het verleden met de familie een bepaalde termijn is afgesproken. Omdat die termijn is verstreken en er dus ook niet meer voor wordt betaald, is tot opruimen besloten.

In een enkel geval zijn er geen adresgegevens bekend van eventuele nabestaanden en worden er al jaren geen grafrechten meer betaald. Bij de betreffende graven is een bordje geplaatst om bezoekers van het kerkhof hierop te attenderen. Het betreft onderstaande graven:

12.7 en 12.8	Pieter Wijma en Oekje Houtman
13.15 en 13.16	Pier Wierds Wiersma en Froukje Hiemstra
13.17 en 13.18	Ida en Wijtze Veltman
13.19	Baukje Wiersma
13.20 en 13.21	Jan Harms en Alida Harms-Strijbis
14.22 en 14.23	Willem Vlasma en Barber Dijkstra
Z.O.-zijde	Jacob Slagman en Janke Buwalda

Voor verdere informatie kunt u zich desgewenst wenden tot
Hendrik Nicolai, Siercksmawei 21, Niawier
tel. 0519- 241 658

Niawier, 13 juli 2019

Buurtvereniging Om'e Kamp

Begin dit jaar hebben wij weer een buurtvereniging opgericht met de naam Om'e Kamp.
De Bornensisstrjitte, het Linepaed, het Tsjerkepaed, allemaal gelegen rond een mooi stukje Nijewier de dorpskamp. Met een welkomstborrel in februari hebben we de oprichting van om'e Kamp gevierd! In juni volgde er een noflike simmerjûn. Leuke momenten om elkaar te ontmoeten en ook kennis te maken met de nieuwe bewoners van onze buurt.

Op 28 september hebben we een burendag georganiseerd. Meer dan 30 personen waren aanwezig bij het koffiedrinken. Enkele leden hadden wat heerlijks verzorgd voor bij de koffie!

Daarna hadden we creatieve workshop. Gezellig aan de lange tafels hebben we vogelhuisjes beschilderd, wat tot hele mooie resultaten leidde!
Ná deze creatieve uitspatting hebben we met z'n allen genoten van een heerlijk lunch en hadden we tijd om bij te praten. Een zeer geslaagde burendag!

Het is fijn om gedurende het jaar elkaar te ontmoeten en samen te zijn, juist in deze tijd!
Hopelijk zullen er nog vele leuke activiteiten volgen!

Nieuws van de Dorpstuin Niawier

Herfst. Herken je dat gevoel? Dat de tijd zo voorbij vliegt… Aan de tuinen merk je dat we alweer in het najaar zijn. Het wordt eerder donker maar kijk eens in onze dorpstuin: herfstasters!
En de dahlia's bloeien nog volop en we zijn November. Onze vaste tuinmaaier, Marcus, heeft pas het gras nog gemaaid. De tuindames hebben de tuin weer winterklaar gemaakt. Onkruid er uit en uitgebloeide bloemen en takken gesnoeid.

Maar wat hebben we weer een mooi tuinseizoen gehad. Prachtige stokrozen stonden maanden te bloeien, de kaardenbollen waren in grote getale aanwezig, en ook de pompoenen deden het weer super goed. In juni zijn we getrakteerd op schalen vol heerlijke aardbeien, en ook de sperziebonen waren als vanouds.

In de vorige dorpskrant kon u lezen over het zaaien van zaden op verschillende locaties in het dorp, met de leerlingen van de basisschool. Wij als dames van de dorpstuin wilden graag een bijdrage leveren aan meer biodiversiteit en dat is gelukt. Het weer zat in eerste instantie niet mee het was heel droog was in mei en daardoor wilde het zaad moeilijk ontkiemen, maar uiteindelijk is het toch goed gekomen op drie locaties in het dorp. De plekken op de Singel die waren ingezaaid zijn jammer genoeg niet tot bloei gekomen. En nu hopen we dat het volgend jaar nog mooier gaat worden in het dorp, meer kleur en meer

bloemen. We hebben al zaden van de dorpstuin bewaard om deze in het voorjaar te strooien. We kunnen bijna niet wachten.

De tafel is gedekt, laat de oogstgerechten maar komen!

Maar het is nog geen voorjaar en om te overwinteren als club organiseren we nu theemiddagen, gezellig even bijpraten want eigenlijk kunnen we niet zolang zonder elkaar. Een echt hoogstandje was ons etentje samen. Heerlijke gerechten waren er gemaakt van vruchten van de tuin van het dorp of eigen tuin.

We hebben ook afscheid genomen van Akkie van der Werf, zij is verhuisd naar Eesergroen, een prachtig plaatsje in Drenthe. De laatste tijd kon ze om gezondheidsredenen niet meewerken in de tuin maar toch zullen we haar goede adviezen en humor missen. Het ga je goed op je nieuwe plek Akkie met Piet op je nieuwe stek. Dorothé was ook niet in de gelegenheid om te tuinieren bij ons in de dorpstuin, maar we hopen dat ze volgend jaar weer aanwezig kan zijn.

Mocht u na het lezen van ons verhaal denken, bij die gezellige club wil ik ook graag horen, nou dan bent u van harte welkom. In het voorjaar beginnen we weer op de middagen en wanneer het ’s avonds weer licht is gaan we op de maandag vanaf 19.00 uur weer bezig.
U kunt natuurlijk ook gewoon een keer mee helpen, dat vinden we ook heel gezellig en mooi.

Djoke, Carolien, Marion, Magda, Dorothé, Tiny en Marcus

Wie wat waar in Wetsens

Wetsens heeft de laatste jaren een verjongingskuur ondergaan. Op de boerderij van Astrid, tegenover het dorp, wonen nu Martin en Marlies. Een jong hard werkend stel, een aanwinst voor het dorp.

Dan hebben we nog Siede en Paula, ook een aanwinst! Zij zijn bezig een manege op te zetten aan de Fellingwei en hebben al heel wat werk verzet. De boerderij heeft na jaren van leegstand weer een mooie bestemming gekregen.

Naast Siede en Paula wonen Bert en Yvonne met hun drie kinderen. Ook dit is een ondernemend gezin. Ze verbouwen hun eigen groenten en fruit, maken zelf jam en verkopen dit in hun kraam aan de Dokkumerwei.

De woning naast hun (Jaerlawei) is gekocht door Engelsen, maar die zien we niet vaak.

Onze nieuwste inwoners zijn Joanneke met haar twee kinderen, uit Schoorl. Joanneke heeft al jaren een relatie met Anne de Bruin, vanaf de zomer wonen ze allemaal bij elkaar. Samen organiseren ze muzikale weekenden en andere culturele zaken in ons kerkje.

Naast Fam.de Bruin woont Lenie, die vorig jaar helaas haar partner Nettie veel te vroeg verloren heeft. We missen haar nog steeds ondanks dat ze hier maar zo kort gewoond heeft.

Het ogenschijnlijk zo rustige dorp Wetsens is dus bruisender dan men denkt! Tot een volgende keer.

AED, hoe staat het in ons dorp ermee?

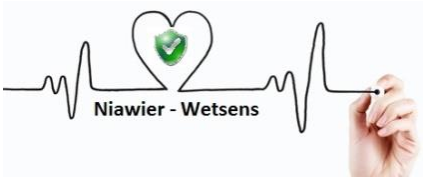

Het aantal hulpverleners om de AED's in ons dorp te bedienen zakken stilletjes af naar een niveau waarvan we spreekwoordelijk zouden kunnen zeggen, we komen in een reanimatie fase. Er moet nieuw leven in geblazen worden, anders zijn wij straks geen ''hartveilig'' dorp meer!

In 2016 zijn we gestart met een groep van 24 AED cursisten. In totaal stonden er 29 dorpsgenoten ingeschreven in het HartslagNu register. Op dit moment hebben we nog 13 actieve dorpsgenoten die de herhalingstraining in oktober j.l. gevolgd hebben. Het aantal mensen die opgeroepen kunnen worden tellen dus op dit moment nog maar 18 vanuit ons dorp. Nu is er in een straal van 2 km nog gemiddeld op de app te zien dat er 29 mensen ingezet kunnen worden. Echter kan het niet zo zijn dat we moeten vertrouwen op de dorpen om ons heen.

Komend jaar oktober zullen we uiteraard weer de herhalings-cursussen gaan organiseren. Maar om te zorgen dat we niet in de rode zone terecht komen ben ik van mening dat er nieuwe bedieners bij moeten. Het zou dan ook fijn zijn dat er inwoners zijn die nu zeggen "ik wil de volgende keer ook hierbij aanwezig zijn zodat ik ook kan helpen in tijden van nood".

Ik verwoord het altijd zo om over na te denken, denk niet; ''ik zal nooit betrokken worden bij een dergelijk hartfalen.'' De cijfers tonen aan dat de meeste slachtoffers directe familieleden of buren zijn. Kun je dan niet reanimeren dan sta je in zo'n geval machteloos langs de kant terwijl jij de eerste bent die het leven wellicht had kunnen redden van deze persoon. Ook reëel is dat je zelf het slachtoffer wordt, wat zou je dan willen…….Ik denk dat je nu denkt…….partner, buur of hulpverlener, reanimeer mij nu. Elke seconde telt en zeker de eerste minuten kunnen van levensbelang zijn.

Daarom, beste mensen geef je op. Voor deze nieuwe groep wil ik graag in het voorjaar een training organiseren. We moeten zorgen dat we zelf de boel goed voor elkaar hebben. Met name zou het mooi zijn dat we ook jongeren bereid vinden om hieraan deel te nemen. Dit jaar hebben een paar van onze jeugdigen mogen begroeten om kennis te maken met reanimeren en wat er zoal bij komt kijken. Zij zullen volgend jaar hopelijk ook klaar zijn om zich in te schrijven in het register.

Wat vragen we aan investering van je, eens per jaar ongeveer 3 uurtjes training te volgen en € 25 om deze training te bekostigen. Het eerste jaar is er bij vele zorgverzekeraars vaak wel de mogelijkheid om dit vergoed te krijgen. Voor zover ik weet de jaren daarna niet meer.

Hopelijk kunnen we blijven zeggen, Niawier en Wetsens zijn "hartveilig".
Meer informatie gewenst of direct opgeven, mail dan even naar aedniawier@gmail.com

Hartelijke groet, Peter Tromp

Mededeling Bloedprikken

*De gelegenheid voor bloedprikken in de Skûle is verplaatst naar de **vrijdag** om 8.30 uur (dit was altijd op de woensdag).*

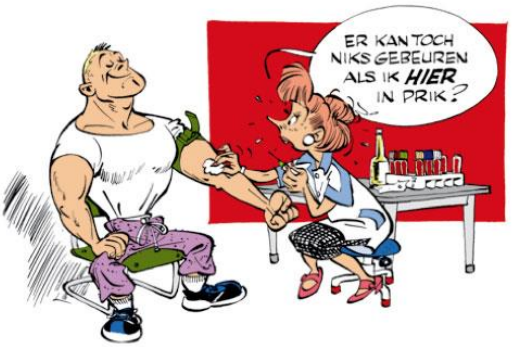

Handige adressen en Telefoonnummers

Ambulance / Brandweer / Politie Spoed 112
In niet - levensbedreigende situaties :
Ambulance 0519-222 033
Brandweer 0519-228 020
Politie 0900-8844

Dorpsagent 0900-8844
E-mail: harry.van.der.laan@friesland.politie.nl

Gemeentehuis Noardeast Fryslân 0519-298 888
Wijkbeheer 0519-298 777

Storingsnummers
Elektriciteit & gas 0800-9009
Water 0800-0359
Kabel Noord 0519-701 701

Gezondheid
Burenhulpproject Metslawier/Niawier/Wetsens 0519-292 223
Maandag t/m vrijdag 8.30-12.30 uur en 13.00 -17.00 uur, Contact persoon Niawier: Trienke Zijlstra

Dierenarts:
Dierenartsenpraktijk Dokkum e.o. 0519-292 526
Dierenambulance 0518-400 048 of 06-271 37 586

Dokterswacht 0900-1127 112

Huisarts:
H.M.A. Wijmenga 0519-241 270
B. Bekkerstrjitte 19 Metslawier 0519-241 119 (spoed)

Kerken
Protestantse gemeente Metslawier/Niawier: http://www.pkn-metslawier-niawier.nl
Gebouw Nij Sion, Bornensisstrjitte 4 Niawier 0519-241 778
Kleastertsjerke, Tsjerkepaad 4 Niawier
Rehoboth/gebouw de Schakel, B. Bekkerstrjitte 27 Metslawier 06-300 27 981
De Doarpstsjerke, Tsjerkebuorren 7 Metslawier
*Beluisteren diensten via het **TV** kanaal Nij Sion 1967 of 2967 en Rehoboth kanaal 1966 of 2966. De diensten in de Kleastertsjerke en de Doarpstsjerke worden in de zomervakantie om 11.00 uur uitgezonden via Rehoboth. Rouw-trouwdiensten worden op dezelfde dag uitgezonden.*

Plusbus: http://www.plusbusdelauwers.nl
Aanmelden maandag t/m vrijdag tussen 9.00 - 12.00 uur 0511 – 700 207

Tandarts:
A.A. Herbig, Roptawei 22 Metslawier 0519-241 360

School
Christelijke basisschool Wrâldwizer http://wraldwizer-arlanta.nl/
De Skulp 24 Niawier 0519-241 232

Thuiszorg
Buurtzorg Dongeradeel 06-235 00 926
Thuiszorg Het Friese Land 058-21 573 00
0900-8864

Ziekenhuis
Sionsberg, Birdaarderstraatweg 70, Dokkum. 0519-291 234
*Gelegenheid voor bloedprikken in de Skûle **vrijdags** om 8.30 uur (dag is gewijzigd!).*

Verenigingen / Stichtingen /Commissies

Begrafenis / uitvaartvereniging "De Laatste Eer" http://www.uitvaartvereniging-niawier-wetsens.nl/

- Voorzitter : Jan Dijkstra 0519-241 190
- Penningmeester : Hendrik Nicolai 0519-241 658
- Secretaris : Annemarie Wiersma 0519-701 239
- Algemeen bestuur : Ynske Havinga 0519-242 080
- Algemeen bestuur : Gerard Kloostra 0519-242 287

Bode **Marianne Zeilinga** 0519-297 280 of 06-128 39 195

Bij een overlijden kunt u contact met haar opnemen.

Dorpsbelang http://www.niawier-wetsens.nl/

- Voorzitter : Wiebe Turkstra 0519-242 081
- Secretaris : Anja Kloostra 0519-242 287
- Penningmeester : Sietske van der Meulen 0519-241 615
- Algemeen bestuur : Janneke Neef 0519-242 211
- Webmaster : Peter & Annemarie Tromp 0519-701 239

Dorpskrant redactie

- Tiny Weidenaar 0519-241 700
- Marion de Wal 06-107 82 823
- Annemarie Tromp 0519-701 239

Freonen fan it Hokje

- Voorzitter : Ronald Lodder 06-150 45 042
- Secretaris : Leonard van Hijum 06-465 61 870
- Penningmeester : Pieter Allema
- Algemeen bestuur : Janco Weidenaar 06-307 00 613
  : Tjeerd Cuperus 06-202 12 003
  : Jesse Boonstra 06-281 42 874
  : Rielof Jan Allema 06-374 83 510

GroenCommissie

- Contactpersoon : Bert Allema 0519-241 335 / 06-537 37 469
- : Henk Meinema 0519-241 844
- : Gerard Kloostra 0519-242 287
- : Erik Turkstra 0519-242 152
- : Durk Weidenaar 0519-242 335
- : Riel K. Dijkstra 0519-241 645
- : Wim Rietdijk 0519-242 370
-

Gymvereniging S.S.S. (Sport Staalt Spieren) Oosternijkerk
https://www.facebook.com/sportstaaltspieren.oosternijkerk

- Voorzitster : Jolanda Hoogterp 06-515 47 376
- Secretaresse : Aukje Weidenaar 0519-720 306
- Penningmeester : Anneke Hoekstra 06-421 315 90
- Bestuurslid : Maaike Brouwer 0519-720 282
  : Annemarie de Vries 0519-250 151

KeatsFeriening De Trije Doarpen http://www.kfdetrijedoarpen.nl/
Niawier-Metslawier-Oosternijkerk) https://www.facebook.com/kf.detrijedoarpen

- Interimvoorzitter : Antje Allema 0519-242 243
- Secretaris : Harald Wiersma 0519-241 488

- Penningmeester : Gert Jan Sijtsma
- Algemeen lid : Anita Cuperus
  : GertJan en Regina Sijtsma 0519-241 425

Nij Sion http://www.nijsion.nl/

- Voorzitter : Erik Turkstra 0519-242 152
- Secretaris : Griet de Vries 0519-242 196
- Penningmeester : Ingrid Weidenaar 0519-241 900
- Algemeen bestuur : Kor & Wikje Braaksma 0519-241 283
  : Pieter Braaksma 0519-242 118
  : Doetie Meindertsma 0519-241 996
  : Willem Weidenaar 0519-241 747

Oranjevereniging

- Voorzitter : Tineke Terpstra 0519-724 041
- Secretaris : Maaike Braaksma 0519-241 414
- Penningmeester : Aebe Meindertsma 0519-724 213
- Algemeen bestuur : Gosse Jan Braaksma 06-148 00 169
  : Remco Braaksma
  : Leonard van Hijum 06-465 61 870

Ropta Boys http://www.roptaboys.nl

- Voorzitter : Theunis Linthof 06-496 04 003
- Penningmeester : Jantina Terpstra 0519-589 653
- Secretaris : Douwe Jaap Meinsma 06-415 22 170
- Wedstrijdsecretaris: Aaltsje Meirink - Kalsbeek 06-110 40 069
- Bestuurslid : Patrick van der Ploeg 06-373 37 974
  : Andries Visser 06-239 09 681
  : Bas Dijkstra 06-293 06 240
  : Wiebe Dijkstra 06-517 15 597

SionSjongers http://www.sionsjongers.nl

- Voorzitter : Ynske Havinga 0519-242 080
- Secretaris : Carolien Fardin 0519-701 326
- Penningmeester : Wim Rietdijk 0519-242 370

Tennisvereniging http://www.tcmetslawiereo.nl

- Voorzitter : Henk Meinema 06-448 06 182
- Secretaris : Tjimkje van der Veen
- Penningmeester : Geke Braaksma 0519-241 901
- Algemeen bestuur : Hendrik Nijboer 06-174 16 102
  : Arvid Tempelman 06-546 66 998
  : Erik Turkstra 0519-241 252
  : Johan Wijma 06-34601399

Tuindames

- Magda Rietdijk 0519-242 470
- Marion de Wal 06-107 82 823
- Djoke van Dellen 0519-294 296
- Tiny Weidenaar 0519-241 700
- Carolien Fardin 0519-701 326

Staat uw vereniging / stichting er nog niet bij of zijn de gegevens niet correct?
Mail dit naar niawierwetsens@gmail.com